

SmiNet 2

Manual

1. Elektronisk Web-anmälan

INTRODUKTION TILL WEB-GRÄNSSNITTET	3
ANVÄNDARE/MÅLGRUPPER.....	3
TILLGÅNG TILL SIDAN	4
INLOGGNING TILL WEB-SIDAN	5
HUR FÅR JAG ETT ANVÄNDARKONTO.....	5
SKÄRMSIDANS DELAR.....	6
FÄLTBESKRIVNING.....	6
ATT ANVÄNDA WEB-GRÄNSSNITTET (TEX MUS OCH TANGENTBORD).....	8
HJÄLPFUNKTIONER.....	9
SKAPA OCH SKICKA EN ANMÄLAN.....	10
ÄNDRA OCH KOMPLETTERA EN ANMÄLAN VIA WEB-SIDAN	14
BRA ATT VETA.....	15
NAMNSTANDARD.....	15
RTKSKOD.....	15
PERSONNUMMER.....	15

Introduktion till web-gränssnittet

Då all datainmatning bör ske så nära källan som möjligt kan all datahantering, inklusive klinisk anmälan från behandlande läkare ske elektroniskt. För att kunna erbjuda alla behandlande läkare/enheter en möjlighet att anmäla elektroniskt så har SmiNet ett webbgränssnitt. Systemet är helt anpassat till nya smittskyddslagen och har hög flexibilitet att anpassas till framtida förändringar i anmälningsystemet.

På www.sminet.se eller www.sminet.sjunet.org (för det landsting som bara går vi SjuNet) gör behandlande läkare den elektroniska anmälan av smittsamma sjukdomar enligt smittskyddslagen. Vad krävs då? www.sminet.se fungerar bäst med webbläsaren Internet Explorer, version 4.5 eller högre, med minst 800 x 600 pixlar i skärmapplösning. Vissa av våra nedladdningsbara filer är i Pdf-format. För att öppna och läsa en Pdf-fil måste du ha gratisprogrammet Acrobat Reader installerat på din dator. Programmet hittar Du på följande sida <http://www.adobe.se/products/acrobat/readstep2.html>

SmiNet erbjuder dig ett enkelt sätt att registrera en anmälan som sen skickas till smittskydds-enheten i det egna länet. När anmälan är skickad kan både smittskydds-enheten och smittskydds-institutet läsa anmälan. Detta innebär att Du inte behöver skicka någon papperskopia till någon av dessa. Mer om hur du gör kommer att beskrivas i detta avsnitt

Användare/målgrupper

Målgrupperna är behandlande läkare/enheter inom primärvård, slutenvård. Ex på dessa enheter är olika kliniker i slutenvården, vårdcentraler och ungdomsmottagningar mm. Tanken är att varje enhet får ett eget unikt användarnamn och lösenord för att kunna logga in och göra en elektronisk anmälan.

1. Elektronisk anmälan
med login >>

Du kan här välja på att registrera en elektronisk anmälan med login.

Detta är för landsting som är anslutna till SmiNet. Anmälan går parallellt till smittskydds-enheten i det egna landstinget (SME) och smittskydds-institutet (SMI). För anmälan behövs en klinikinloggning som du får av smittskyddsläkaren i ditt landsting.

Om du inte har fått möjlighet att registrera och skicka elektroniskt så kan du ändå nå blanketter för att göra en anmälan. Välj då elektronisk anmälan med blankett.

2. Anmälningsblankett
för utskrift >>

Detta är för landsting som inte är anslutna till SmiNet via sin smittskydds-enhet eller för behandlande läkare/enheter som inte fått behörigheten. Denna tjänst kräver inte klinikinloggning. Observera att blanketten ska skrivas ut och postas till smittskydds-enheten i ditt landsting och smittskydds-institutet. En del landsting smittskydds-enhet har beslutat att det räcker att skicka en kopia till dem så skickar de en kopia till smittskydds-institutet. Kontakta er smittskydds-enhet för att få reda på vad som gäller hos er. Glöm inte att själva spara en kopia till patientjournalen. Detta kan du göra på olika sätt

- Spara en papperskopia i patientens pappersjournal
- Spara en papperskopia i en pärm där alla smittskyddsanmälningar sätts in
- Skanna kopian in i patientens datajournal
- Spara en pdf-fil i datajournalen.

Tillgång till sidan

För att komma till www.sminet.se så måste du klicka på Internet Explorer



Skriv i adressfältet och tryck enter.

Du kommer nu in på sidan som ser ut på följande sätt.

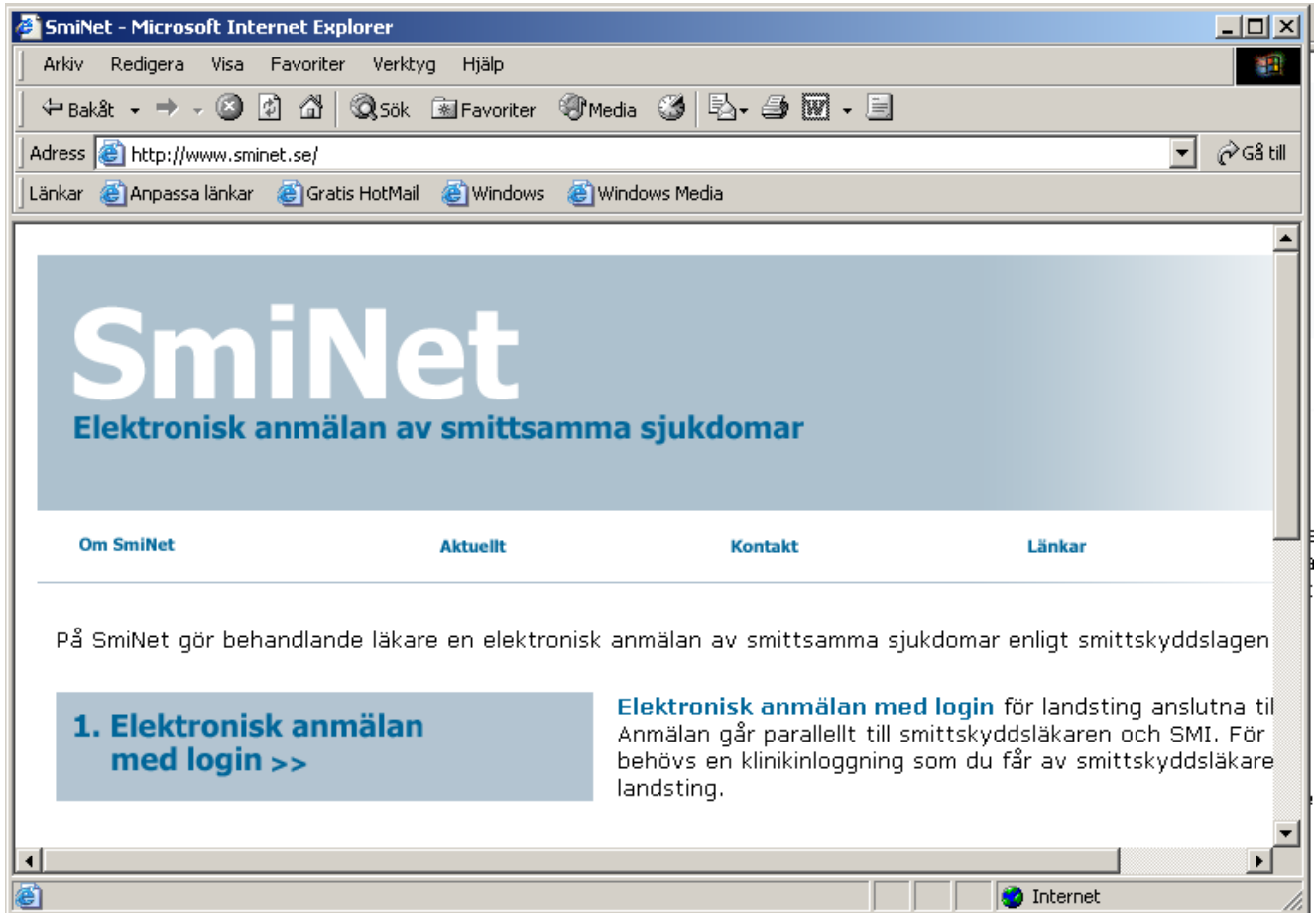

För att logga in på sidan för registrering av anmälan behöver du ett klinik.id (lösenord) . Smittskyddsenheterna ansvarar för administrationen och registrering av nya användare.

Inloggning till web-sidan

Så här ser sidan ut när du klickar på elektronisk anmälan via login

Inloggning - SmiNet webanmälan

Län:

Kliniktyp:

Kliniknamn:

Lösenord:

Du får nu upp nya fält som du skall fylla i

- Län, För att logga in väljer du först det län som din enhet finns i genom att klicka på pilen till vänster. Du får då en droppmeny där du väljer rätt län. Du kan även skriva den första bokstaven så markeras den första länet som börjar med den bokstaven.
- Kliniktyp, Välj därefter den typ av klinik som registreringen görs från
- Kliniknamn, här väljer du den klinik du arbetar på
- Lösenord, här skriver ditt klinik.id (web id) välj logga in. Om du skrivit fel i fälten kliniknamn och lösenord så kan du klicka på att rensa så tas detta bort och du kan prova igen

Kom ihåg Användarnamn:
(Detta kräver att du tillåter cookies.)

Du kan även välja att klicka i Kom ihåg klinik ID. Systemet kommer då att automatisk lägga in lösenordet. Funktionen försvinner när du tömmer din mapp för cookies och Du får då göra om inställningen

(Denna funktion kan vara bra om någon på er enhet registrerar många anmälningar och sitter vid en och samma dator)

Hur får jag ett användarkonto

För att få login så kontaktar du din smittskyddsmyndighet. De vill då ha uppgifter på ex vårdcentralen namn, adress, telefonnummer, faxnummer och E-mail adress. Det bör även finnas en kontaktperson som kan nås av smittskyddsmyndigheten vid behov. Det är alltid viktigt att bevara klinik.id (lösenord) på ett sådant sätt så att ej obehöriga kan få tillgång till det.

Skärmsidans delar

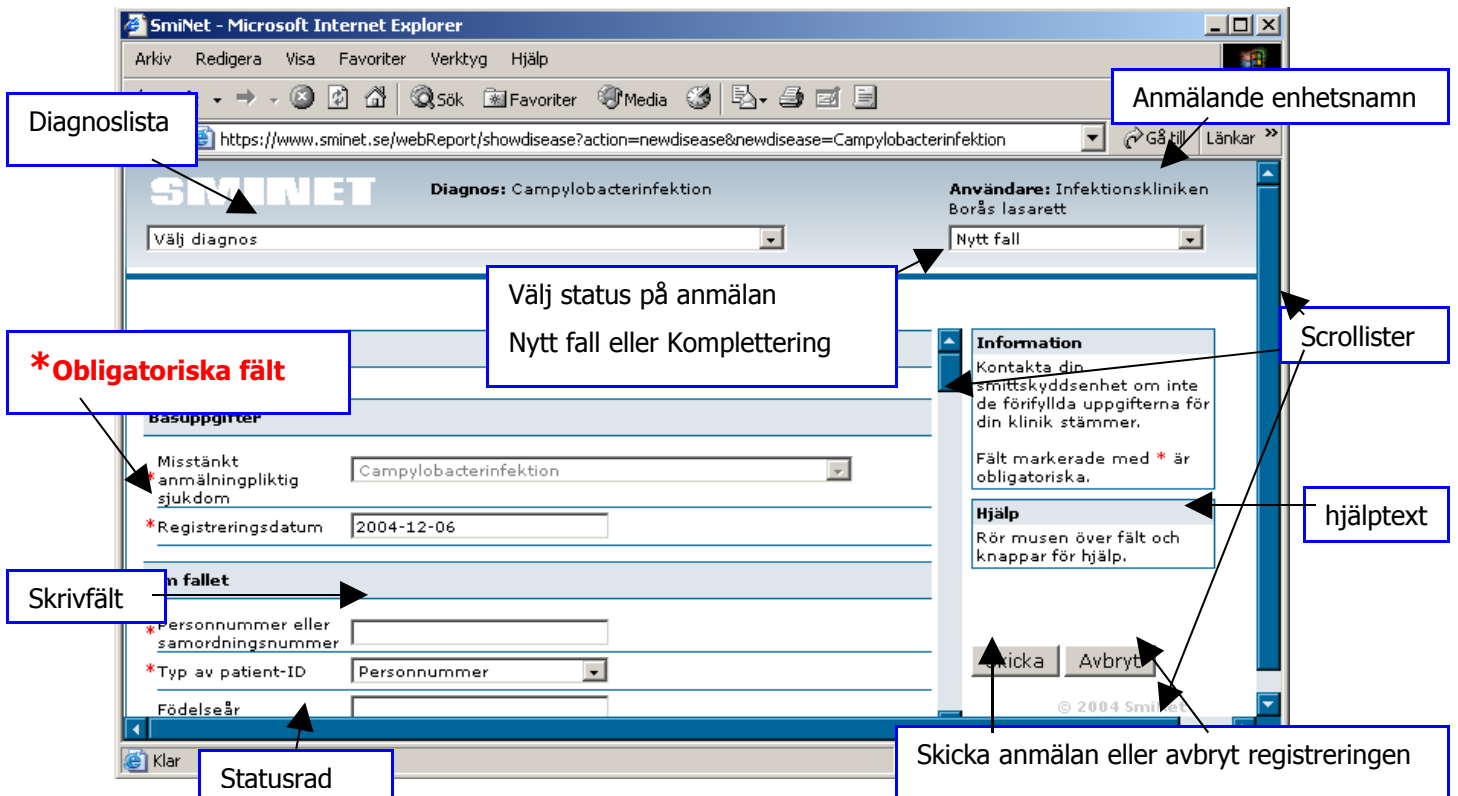

Fältbeskrivning

Det finns olika skriverfält i SmiNet. Fältet som Du skall skriva i färgas ljusblått som en hjälp för att veta var Du är.

Fritextfält – Här kan Du skriva fritt blandat bokstäver och siffror.

Information av betydelse för smittskyddet	Patient varit ute i skogen och druckit bäckvatten två dagar innan insjuknandet.
-------------------------------------------	---------------------------------------------------------------------------------

Envalsfält – Här kan Du endast välja ett alternativ som du får fram i listan genom att klicka på pilen.

Hemortslandsting	
Grund för diagnos	Blekinge
Laboratorium	Dalarna
Lab nr	Gävleborg
	Gotland
	Halland
	Jämtland
	Jönköping
	Kalmar
	Kronoberg
	Norrbottn

Flervalstfält – Här kan du välja mer än ett alternativ som lägger sig på rad efter varandra.

Grund för diagnos	<input type="text"/>
Laboratorium	Uppgiften okänd Uppgiften saknas Positivt laboratoriefynd Epidemiologiskt samband Klinisk bild
Lab nr	
Typ av infektion	

För att ta bort ett av alternativen så markerar du detta och väljer Ta bort

Grund för diagnos	<input type="text"/>
	Uppgiften okänd Uppgiften saknas Positivt laboratoriefynd
	<input type="button" value="Ta bort"/>

Datum fält – Här går det endast att fylla information som innehåller siffror. Du kan fylla i på följande sätt 041108, 04-11-08, 2004-11-08. Alla ändras automatiskt till 2004-11-08

Basuppgifter	
* Misstänkt anmälningspliktig sjukdom	<input type="text" value="Campylobacterinfektion"/>
* Registreringsdatum	<input type="text" value="2004-12-06"/>
Om fallet	
* Personnummer eller samordningsnummer	<input type="text" value="ÅÅÅÅMMDD-NNNN"/>
* Typ av patient-ID	<input type="text" value="Personnummer"/>
Födelseår	<input type="text"/>
Ålder	<input type="text"/>

Genererande fält - Det finns fält som är kopplade till andra fält och automatiskt räknar ut och fyller i dessa. Ett sådant fält är personnummer där SmiNet automatiskt räknar ut med hjälp av personnumret vilket födelseår, ålder och kön personen har.

Om fallet	
* Personnummer eller samordningsnummer	<input type="text" value="19650525-5528"/>
* Typ av patient-ID	<input type="text" value="Personnummer"/>
Födelseår	<input type="text" value="1965"/>
Ålder	<input type="text" value="39"/>
* Kön	<input type="text" value="Kvinna"/>
* Namn	<input type="text"/>
Gatuadress	<input type="text"/>
Postnummer	<input type="text"/>
Ort	<input type="text"/>

Obligatoriska fält – Dessa fält har tecknet * före och måste fyllas i.

Om inte så går det ej att skicka anmälan. Du får då en röd text som talar om för dig vilket obligatoriskt fält som du missat och pekaren ställer sig i det fält som du skall fylla i. Texten framför blir även den rödfärgad.

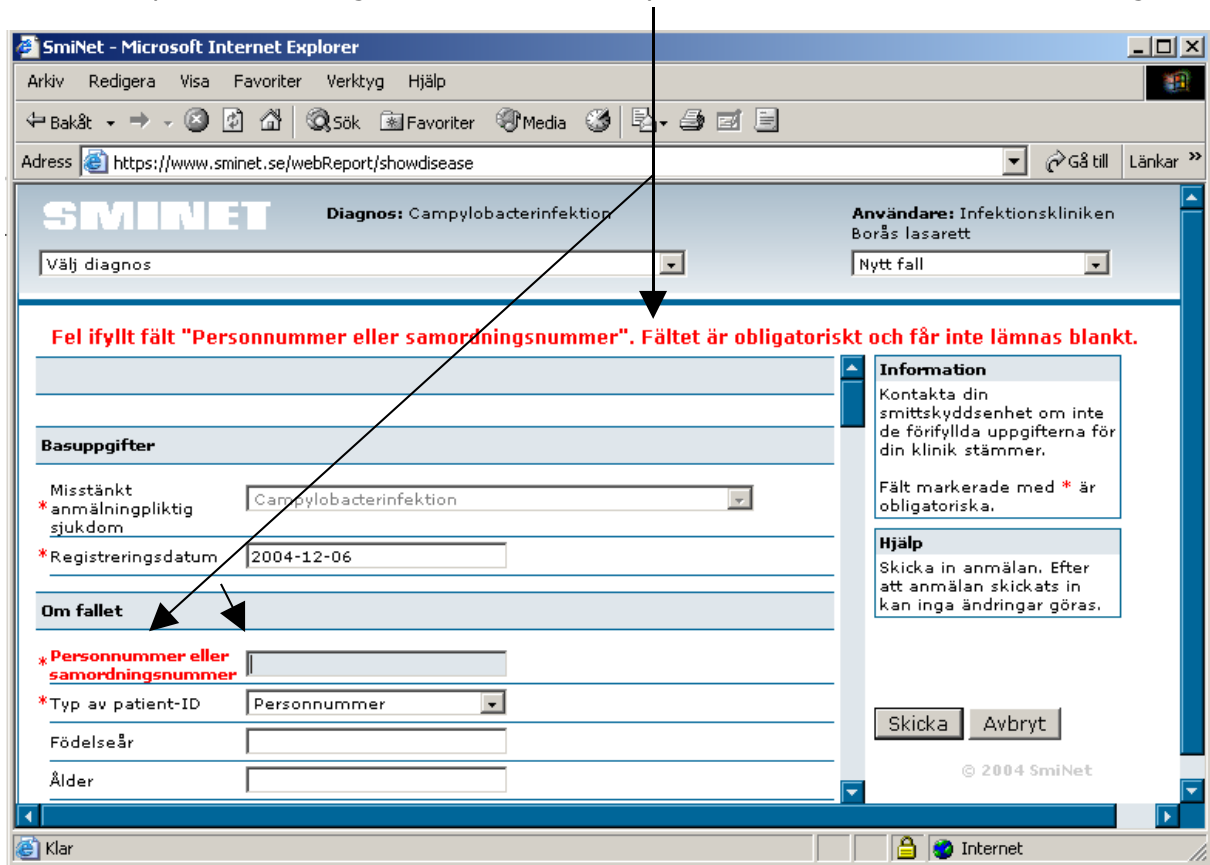

Att använda web-gränssnittet (tex mus och tangentbord)

Med hjälp av musen klickar Du dig fram i de olika fälten. Systemet har de musfunktioner som finns i din webbrowser. Står Du i ett fält så kan Du med hjälp av högerklick på musen få upp val i en sk dropplista.

Nedan visas hur dessa kan se ut.



För att undvika att använda musen för mycket så finns det snabbkommandon via tangentbordet.

Via Tabb tangenten hoppar du framåt i de olika fälten.



Via Shift och Tabb tangenten hoppar Du bakåt i de olika fälten.



Via piltangenterna bläddrar Du i popup-menyn



Du kan även använda dig av första bokstaven i det val som Du vill göra

Ex. P som i personnummer



Hjälpfunktioner

När du öppnat upp själva anmälan finner du generell hjälp till vänster på anmälan

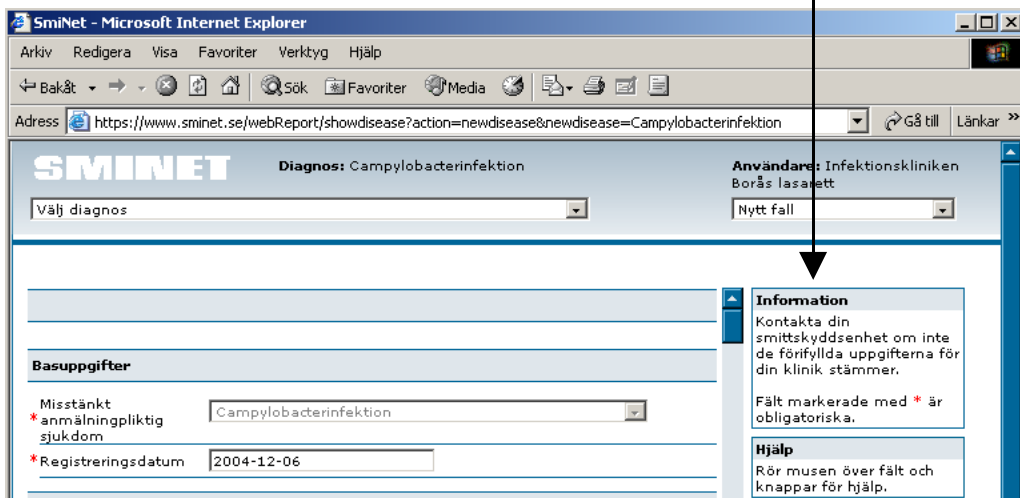

Mer information som skall skrivas i ett fält får du när du för muspekaren över just det specifika fältet. Information ser du i en rutan Hjälp som finns till vänster

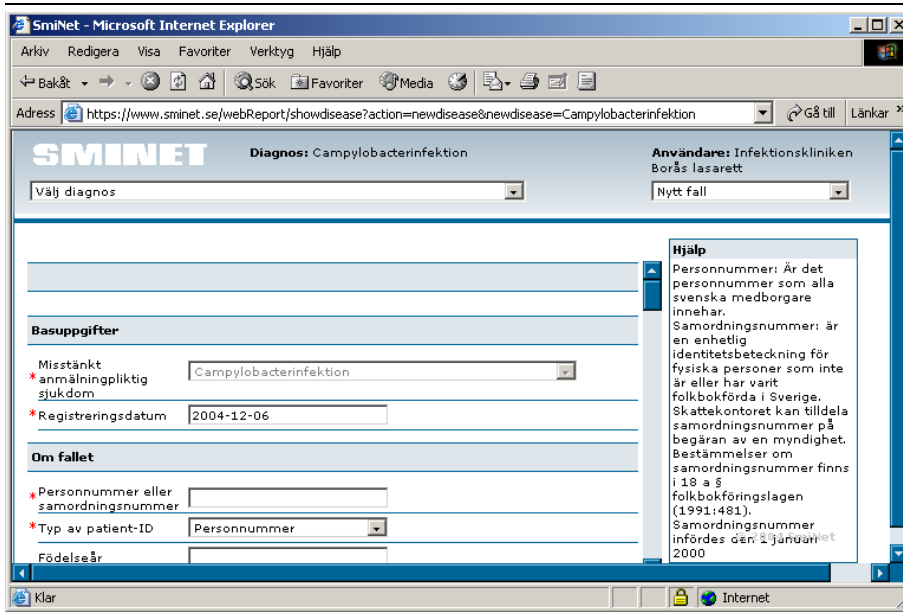

Skapa och skicka en anmälan

När du loggat in dig så väljer du den diagnos du vill anmäla, ex. Campylobacterinfektion

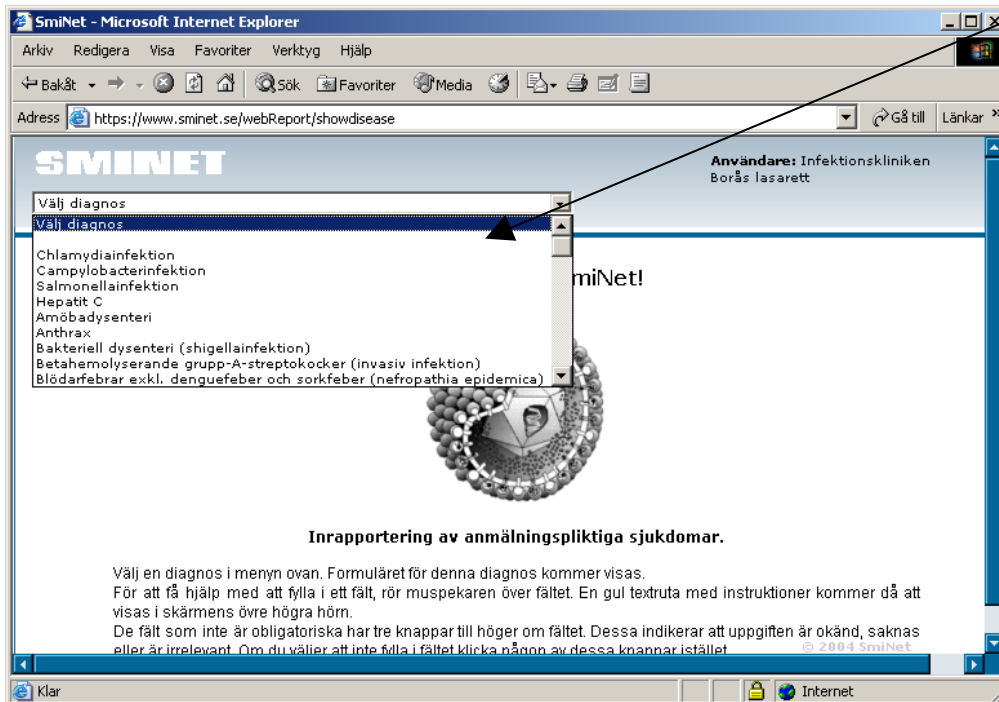

Du får nu upp anmälan för Campylobacterinfektion. Vissa fält är redan ifyllda, dessa går att ändra på förutom diagnosfältet. Du skall nu börja fylla i de olika fälten och arbeta dig nedåt

(olika tangentfunktioner hittar du i avsnittet Att använda Web-gränssnitt)

SmiNet **Diagnos:** Campylobacterinfektion **Användare:** Infektionskliniken
Borås lasarett

Välj diagnos: Nytt fall:

Basuppgifter

Misstänkt anmälningspliktig sjukdom:

* Registreringsdatum:

Om fallet

* Personnummer eller samordningsnummer:

* Typ av patient-ID:

Födelseår:

Ålder:

Information
Kontakta din smittskydds-enhet om inte de förfyllda uppgifterna för din klinik stämmer.
Fält markerade med * är obligatoriska.

Hjälp
Rör musen över fält och knappar för hjälp.

Skicka Avbryt

© 2004 SmiNet

Hemortslandsting
Grund för diagnos
Laboratorium
Lab nr
Typ av infektion
Orsak till diagnosen?

Östergötland
Skåne
Södermanland
Stockholm
Uppsala
Värmland
Västerbotten
Västernorrland
Västmanland
Västra Götaland
Annat land

Här skriver ni erat hemortslandsting. Ni kan söka genom att skriva klicka på en bokstav ex. V som i Västra Götaland och sen bläddra upp/ner med hjälp av piltangenterna eller scrolla

Grund för diagnos
Laboratorium
Lab nr
Typ av infektion
Orsak till diagnosen?

Klinisk bild
Epidemiologiskt samband
Positivt laboratoriefynd
Uppgiften okänd
Uppgiften saknas

Här väljer ni på vilken grund som anmälan gör, oftast är det ett positivt laboratoriesvar.

Laboratorium
Lab nr
Typ av infektion
Orsak till diagnosen?
Annor orsak till diagnos

Skövde
Skövde
Smittskyddsinstitutet
Stockholm (KUS) Huddinge
Stockholm (KUS) Huddinge
Stockholm (KUS) Karolinska
Stockholm St. Göran, Capio
Stockholm Täby, Medilab
Sunderby
Sundsvall
Uddevalla
Umeå, Bakt

Här väljs det laboratoriet som analyserat provet vilket den kliniska anmälan baseras på. Även här kan Du sortera efter första bokstaven

Typ av infektion
Orsak till diagnosen?
Annor orsak till diagnos

Akut sjukdom
Symptomfri smittbärande

Vanligast är att patient söker då de har symtom välj då "akut sjukdom"

När det gäller STI så är det vanligt att patienten provtas utan att ha symtom, välj då "symptomfri bärarskap"

Grund för diagnos
Laboratorium
Lab nr

Epidemiologiskt samband
Positivt laboratoriefynd
Klinisk bild

Hur diagnosen är ställd

Epidemiologiskt samband : När det finns kända fall sen tidigare ex. familj och där man misstänker personen blivit smittad med samma smitta.

Positivt laboratoriefynd: Analyserat positivt prov från lab.

Klinisk bild : Anmälan görs utifrån tydliga tecken på en specifik smitta utan att kanske ha ett positivt laboratoriesvar.

Annor orsak till diagnos

Utredning av sjukdomssymptom
Smittspårning/kontaktspårning
Provtagning i grupp med högt
Annor orsak
Uppgiften saknas

Välj orsak till varför du undersökt eller provtagit patienten. Finns det inget alternativ som passar, välj annan orsak och skriv i fältet annan orsak till diagnos

Uppgifter om ansvarig (behandlande) läkare	
*Landsting	<input type="text"/>
*Typ av klinik	<input type="text"/>
*Sjukhus/klinik/mm	<input type="text"/>
Adress	<input type="text"/>
Postadress (postnr)	<input type="text"/>
Postadress (ort)	<input type="text"/>
Tel. kliniken/mottagningen	<input type="text"/>
*Läkarens namn	<input type="text"/>
*Typ av läkare	Behandlande läkare <input type="text"/>
Datum för ansvarig läkares godkännande av anmälan	<input type="text"/>
Tel. egen anknnytning	<input type="text"/>

De fält som har med er adress att göra fylls automatiskt när ni fått erat klinik.login. Det styrs från Smittskyddsenheten och skulle något vara fel så kontakta dem. När det gäller läkares namn så måste ni fylla i det fältet själva.

Åtgärder	
Givna förhållningsregler	<input type="checkbox"/> Inskränkningar som gäller arbete, skolgång eller deltagande i viss annan verksamhet.
	<input type="checkbox"/> Föbud mot att donera blod och organ.
	<input type="checkbox"/> Föbud mot att låna ut eller på annat sätt överlåta begagnade injektionsverktyg.
	<input type="checkbox"/> Skyldighet att informera vårdgivare och sådana som utför icke-medicinska ingrepp om smittbärarskap.
	<input type="checkbox"/> Skyldighet att informera sexualpartner om smittbärarskap.
	<input type="checkbox"/> Skyldighet att vid sexuella kontakter iaktta ett beteende som minimerar risken för smittspridning.
	<input type="checkbox"/> Skyldighet att iaktta särskilda hygienrutiner.
	<input type="checkbox"/> Skyldighet att hålla regelbunden kontakt med behandlande läkare.
Namn på ansvarig för smittspårning	<input type="text"/>
<input type="button" value="Skriv ut"/> <input type="button" value="Avbryt"/> <input type="button" value="Skriv ut blank"/>	

De fält som ligger under åtgärder är inte obligatoriska men mycket viktiga. Det är viktigt för smittskyddsenheten att veta vilka förhållningsregler som givits till patient för att förebygga och förhindra smitta och smittspridning.

Alla sjukdomar som är smittspårningspliktiga och allmänfarliga skall smittspåras. Det är viktigt att du skriver smittspårarens namn om denna är någon annan än behandlande läkare. Då har vi lättare att ta en direkt

kontakt om smittskyddsenheten skulle vilja veta mer eller om de vill berätta om något som kan hjälpa den som smittspårar.

När du är klar så klickar du skicka och får då en bekräftelse på att anmälan är mottagen. Glöm inte att skriva ut en kopia på anmälan som du spar till patientjournalen.

Tack för din anmälan! Den är nu skickad

Vill du **spara** eller **skriva ut** din anmälan som pdf-fil?
Klicka då på en länken nedan. Anmälan öppnas i ett nytt fönster.

[PDF](#)

För att göra en **ny anmälan** välj en diagnos i menyn högst upp.

För att kunna skriva ut behöver du Acrobat Reader. Detta program finns att hämta på <http://www.adobe.se/products/acrobat/reads tep2.html>

Ändra och komplettera en anmälan via web-sidan

När Du behöver informera smittskyddsenheten och SMI om ny information som framkommit kring ett patientfall så väljer Du den diagnos det handlar om och kompletterande uppgifter istället för Nytt fall. Här fyller Du i de nya och de obligatoriska fälten och klickar därefter sänd.

Basuppgifter

* Misstänkt anmälningspliktig sjukdom

* Registreringsdatum

Om fallet

* Personnummer eller samordningsnummer

* Typ av patient-ID

* Födelseår

* Ålder

* Kön

* Namn

Gatuadress

Postnummer

Information

Klicka på Skriv ut-knappen när formuläret är ifyllt. För att formuläret ska kunna skrivas ut måste alla obligatoriska fält vara ifyllda.

Fält markerade med * är obligatoriska.

Hjälp

Rör musen över fält och knappar för hjälp.

Bra att veta

Namnstandard

Alla namn skrivs in i följande ordning efternamn komma mellanslag förnamn ex. Johansson, Anna
Detta gäller både patient, behandlande läkare, smittspårare mm.

Rikskod

Alla STI (sexuellt överförbara sjukdomar) skall anmälas med en kod (den sk. rikskoden)
Detta gäller Klamydia, gonorré, syfilis och HIV men inga andra anmälningspliktiga sjukdomar..
Koden skrivs alltid in med födelseår och de fyra sista siffrorna i ett personnummer.

Om fallet	
*Rikskod baserad på	Personnummer
*Rikskod	1980-5528
*Födelseår	
*Ålder	
*Kön	

När ni sedan går vidare ner i fälten så räknas födelseår, ålder och kön ut automatiskt. (OBS! Ni måste skriva 19 som 1980 före för att det skall fungera)

Har patienten inte sina riktiga fyra sista siffror så väljer ni annat nummer istället för personnummer i fältet Rikskod baserad på

Personnummer

Det finns två olika sätt att skriva in ett personnummer för att födelseår, ålder och kön skall räkna ut automatiskt

196505255528 eller 19650525-5528